

RAPPORT ANNUEL

2024-2025

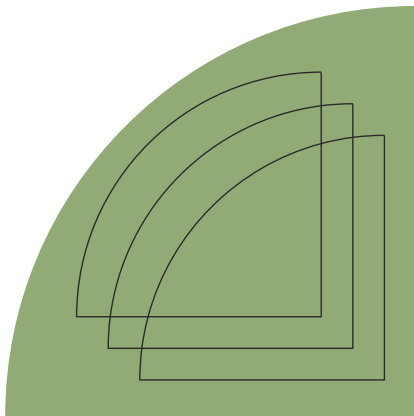

TERRA-BOIS
COOPÉRATIVE
PROPRIÉTAIRES DE BOISÉS

**GROUPEMENT
FORESTIER**

Table des matières



3	Rapport d'activités
4	L'organisation
5	Membres
6	Transparence & éthique
7-9	Programmes d'aménagement
10-11	Mise en marché des bois d'aménagement
12	Programmes de remboursement de taxes 2024
13	Capital humain
14	Services environnemantaux
15	Projets de recherche et développement (RSDE)
16	Autres mandats
17	Communication, rayonnement & image
18	Société Terra-Nature inc
19	Perspectives pour 2025-2026
20	Remerciements

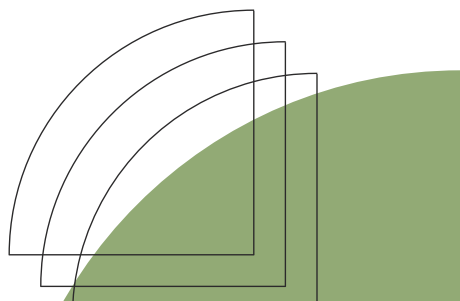

Rapport d'activités

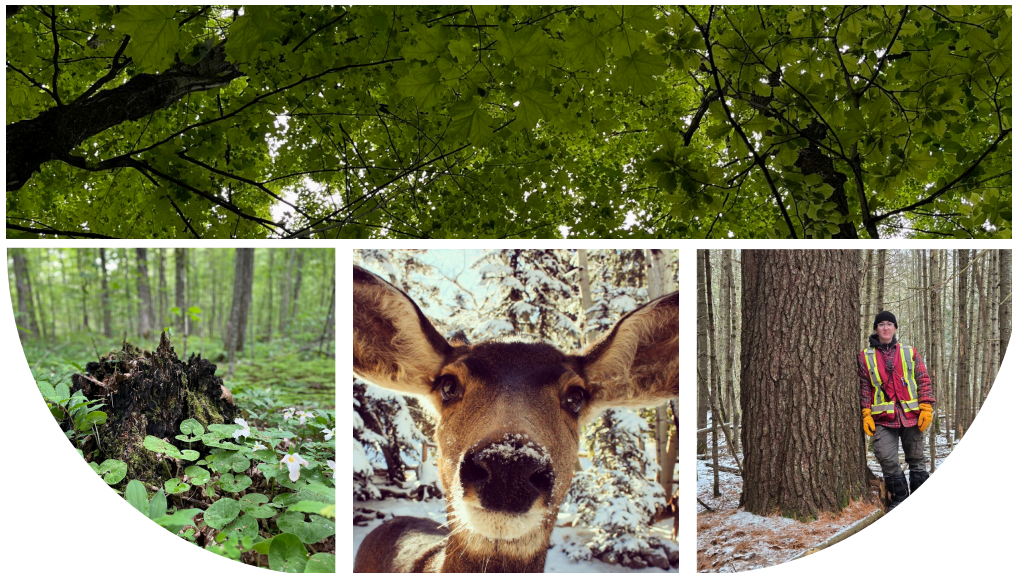

Les forêts du Québec, et plus particulièrement les boisés privés, continuent de relever d'importants défis. Les propriétaires demeurent des acteurs essentiels pour assurer la protection et la valorisation de ces territoires.

Au cours de l'année écoulée, la coopérative Terra-Bois a participé à de nombreuses discussions stratégiques sur l'avenir des forêts afin de représenter les intérêts économiques et sociaux des propriétaires de boisés des régions des Laurentides, de Lanaudière et de l'Outaouais.

Sur le plan environnemental, la coopérative a soutenu plusieurs initiatives innovantes, notamment des projets visant à protéger la biodiversité et à adapter les écosystèmes forestiers aux changements climatiques par le biais de la sylviculture.

Nous poursuivons également le développement de services novateurs pour les propriétaires, notamment grâce au lancement de la Société Terra-Nature, qui nous permet d'offrir des solutions personnalisées à un plus grand nombre de propriétaires et de clients.

L'année à venir s'annonce riche en opportunités et en projets prometteurs !

L'équipe de la Coopérative Terra-Bois

Organisation



Daniel Fleurant

“ Daniel Fleurant, administrateur et trésorier depuis 2009, nous a quittés en avril dernier. Son engagement indéfectible, sa bienveillance et son humour ont profondément marqué la Coopérative Terra-Bois. Il laisse derrière lui un héritage précieux et une empreinte humaine durable.

Repose en paix, cher Daniel ! ”



Personnel technique et administration

Pierre Baril – Directeur général
Ann Roy – Adjointe administrative
Louise Dubois – Agente technique
David Armstrong – Ingénieur forestier
Antoine Blanchette – Ingénieur forestier
Gabriel Bourgeois – Ingénieur forestier
Frédéric Mireault – Ingénieur forestier
Carine Anecou – Ingénieure forestière
Marc Champagne – Technicien forestier
Pierre Dagenais – Technicien forestier
Nicolas Dupuis – Technicien forestier
Larry Weightman – Technicien forestier
Amélie Lagacé – Technicienne forestière
Karol-Ann Bois – Technicienne forestière
Gabriel Landry – Technicien forestier
Janie Dambremont – Technicienne forestière
Samuel Beaupré – technicien forestier
Emmanuelle D-Jacques – Technicienne du milieu naturel
Nolann Chaumont – Professionnel en environnement
Ariane Desjardins – Professionnelle en environnement
Jasmine Castejon – Biologiste (congé de maladie)
Laurie Browns – Agronome
Vincenzo Manzone – Technicien en bioécologie
Arianne Chenard – Technicienne en bioécologie
Sophie Martineau – Technicienne en bioécologie

Conseil d'administration

Ronald Lapierre – Président
Patrice McMahon – Vice-président
Daniel Fleurant – Trésorier
André Dubuc – Secrétaire
Sylvain Carrière – Administrateur
Camille Lévesque – Administrateur
Yves Castonguay – Administrateur

L'organisation emploie de façon saisonnière (mai à novembre) des ouvriers sylvicoles et des entrepreneurs.

Représentant au conseil d'administration de l'Agence de forêts privées des Laurentides

M. Daniel Fleurant

Représentant au conseil d'administration de l'Agence de forêts privées de l'Outaouais

M. Antoine Blanchette

Représentant au conseil d'administration de l'Agence de forêts privées de Lanaudière

M. Ronald Lapierre

Également

Les membres

Les Membres

Territoires d'opération Laurentides | Lanaudière | Outaouais
Nombre de membres total 1079 (au 30 avril 2025)
Superficie boisée sous gestion 69 801 ha (172 409 acres)

Membres

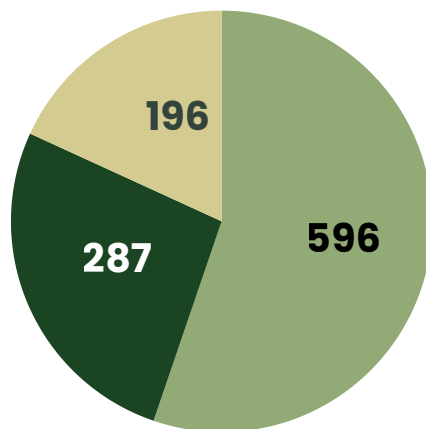

Total : 1079

- Laurentides
- Lanaudière
- Outaouais

Sup. Boisée (ha)

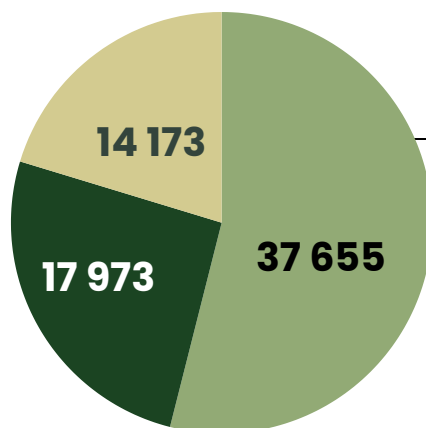

Total : 69 801

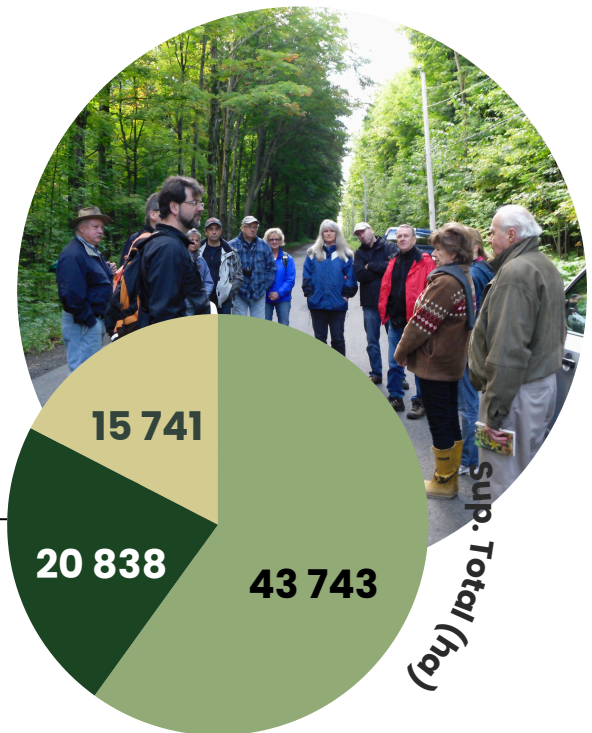

Total : 80 322

Transparence & éthique

Transparence & éthique

- ▶ Au cours de l'année 2024-2025, aucune somme provenant du programme d'aménagement n'a été investie sur la propriété des membres du conseil d'administration.

De plus, aucun montant provenant du même programme d'aménagement n'a été investi sur la propriété d'un membre du personnel.

- ▶ Afin d'assurer une plus grande transparence, la coopérative a mis en place, en 2018, un processus pour traiter les plaintes provenant de ses membres. Ces plaintes doivent être acheminées par écrit et adressées au directeur général ou au président. Le formulaire de plainte est disponible sur le site web de la coopérative.

Pour l'année 2024-2025, aucune plainte officielle n'a été reçue par l'entremise de notre site web. Cependant, la coopérative Terra-Bois tient à traiter l'ensemble des récriminations qui lui sont adressées, que ce soit par courriel, en personne ou par téléphone.

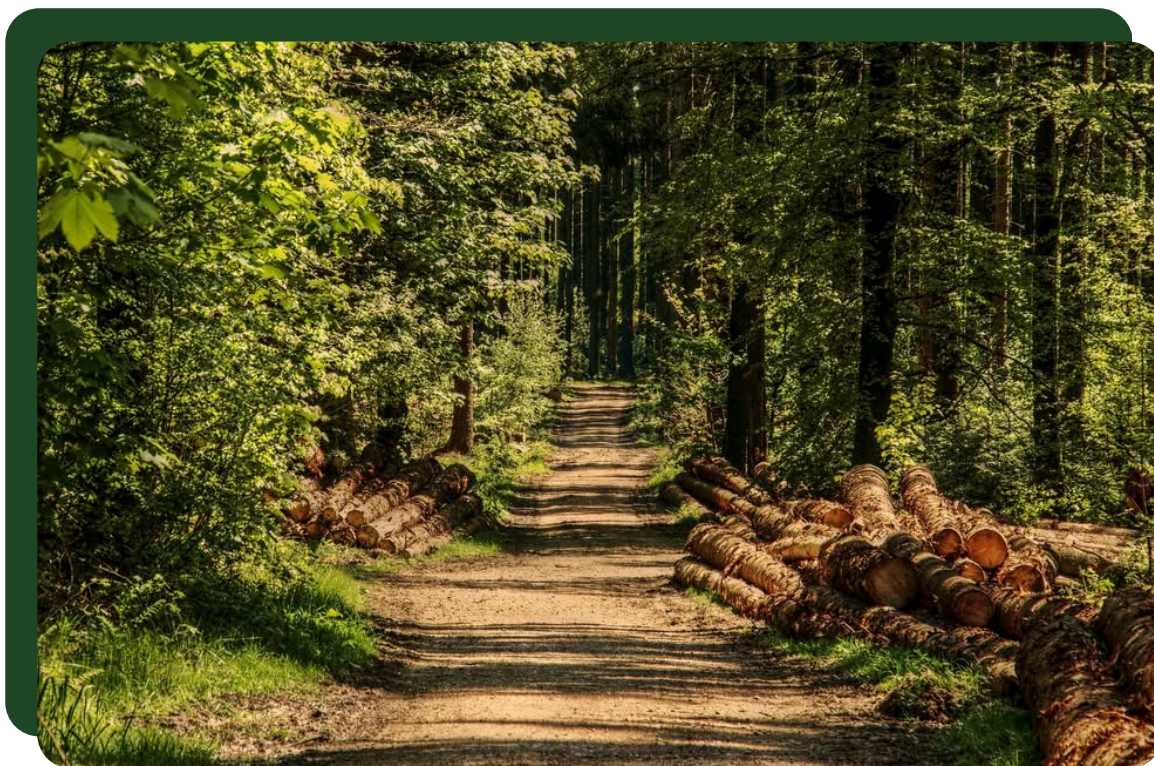

Programmes d'aménagement



- Le montant de budget investi de **1 703 512 \$** représente une augmentation de l'ordre de près de 14% par rapport au budget de 2023-2024 (1 496 318 \$). Il s'agit du plus gros montant investi chez nos membres depuis 38 ans.

Budgets d'aménagement 2024-25 (dépensés)

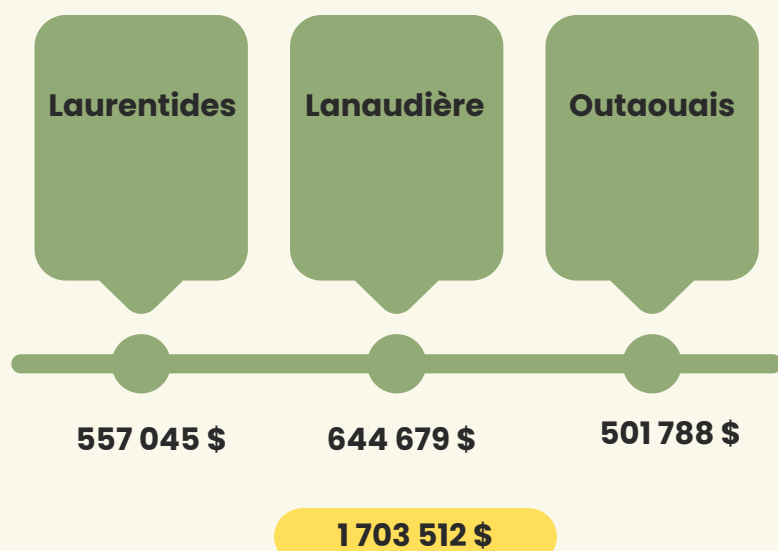

- 103** propriétaires (**201**, si l'on inclut ceux qui ont également reçu un plan d'aménagement forestier) ont bénéficié des divers programmes d'aménagement (n'inclut pas le programme de remboursement de taxes) provenant de la forêt privée. Le montant moyen par propriétaire pour le programme d'aménagement (sans les PAFF) est donc de **16 539 \$**.

Agences

● Laurentides ● Lanaudière ● Outaouais

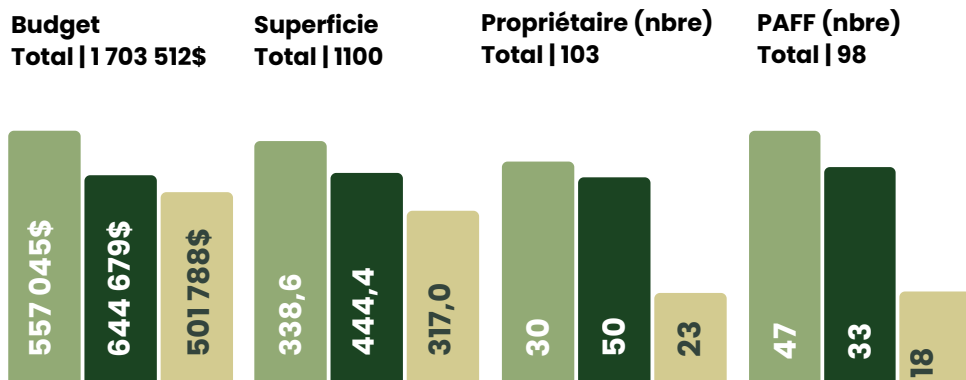



Programmes d'aménagement

Les montants des programmes d'aménagement ont permis la réalisation de 940 hectares de travaux commerciaux, 130 hectares de travaux non commerciaux, le reboisement de 3 650 arbres ainsi que l'entretien des plantations et la préparation des terrains pour 26 hectares. C'est donc, au total, environ 1 100 hectares (2 720 acres) de travaux qui ont été réalisés chez nos membres.

Répartition des travaux d'aménagement

TYPE DE TRAVAUX	TOTAL		AGENCES		
2024-2025	\$	%	Laurentides	Lanaudière	Outaouais
Préparation terrain	0,00	0,00%	0,00\$	0,00\$	0,00\$
Reboisement	2 704\$	0,16%	892,00\$	1 812,00\$	0,00\$
Entretien Élagage	51 832\$	3,04%	1 480,00\$	20 286,00\$	30 066,00\$
Précommercial	222 473\$	13,06%	106 673,00\$	91 962,00\$	23 838,00\$
Coupe	14 257 53\$	84,21%	456 733,00\$	529 869,00\$	447 884,00\$
Plan d'aménagement bonifié	750\$	0,04%	0,00\$	750,00\$	0,00\$
Total	1703 512,\$	100,00%	557 045,00\$	644 679,00\$	501 788,00\$



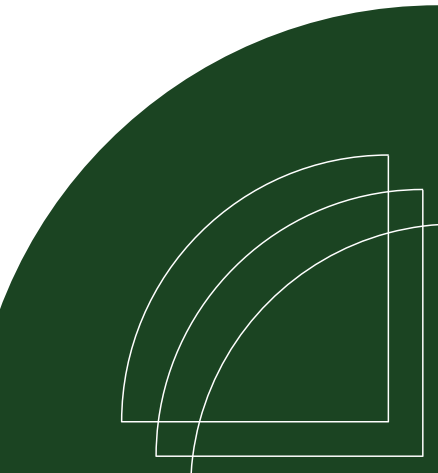

Programmes d'aménagement

Superficie par type de travaux

TYPE DE TRAVAUX	TOTAL		AGENCE		
	ha	%	Laurentides	Lanaudière	Outaouais
2024-2025					
Préparation terrain	0,00	0,00%	0,0	0,0	0,0
Reboisement	3,70	0,34%	1,2	2,5	0,0
Entretien Élagage	25,70	0,74%	0,7	10,2	14,8
Précommercial	130,30	14,89%	62,2	54,2	13,9
Coupe commerciale	940,30	84,26%	274,5	377,5	288,3
Total	1100,0	100,00%	338,6	444,4	317,0

Plans d'aménagement

AGENCE	LAURENTIDES	LANAUDIÈRE	OUTAOUAIS	TOTAL	SUPERFICIE (ha)	
Nouveau	31	23	12	66	2388	
Renouvellement	10	6	6	22	1398	
Transfert & ajouts	6	4	0	10	545	
Contrat	2	0	0	2	137	
Total	49	33	18	100	4468	101 023\$

► Pour les plans d'aménagement, 66 nouveaux plans produits, 22 renouvellements et 10 transferts ont été réalisés chez nos membres pour un montant total de 101 023 \$. Nous avons également réalisé 2 plans d'aménagement à contrat pour une superficie de 137 ha.

Mise en marché des bois d'aménagement



- Pour 2024-2025, 75 propriétaires ont réalisé ou fait réaliser des travaux de récolte sur leur propriété forestière (n'inclut pas le programme de remboursement de taxes) et ont mis en marché ensemble un volume totalisant **79 023** tonnes métriques de bois, toutes essences confondues. Cela représente environ 2 395 voyages de bois. C'est la plus grosse année en termes de volumes de bois récoltés.
- 56,6 % des volumes récoltés ont été exécutés par la coopérative.
- 64 % du bois récolté était feuillu; le résineux occupe 36 %.
- Les propriétaires qui ont fait réaliser leurs travaux par la coopérative ont reçu, comme redevance (droits de coupe), un montant total record de **835 494 \$**.

Bois mis en marché

QUALITÉ	QUANTITÉ (tmv)				
	2024-2025				
	Propriétaires	Coopérative	Total	2023-2024*	2022-2023*
Pâte et sciage feuillu	28 799	22 078	50 877	47 259	47 351
Pâte et sciage résineux	5 492	22 654	28 146	15 621	14 036
Total	34 291	44 732	79 023	59 573	61 295
Droits de coupe versés		835 494\$		427 097\$	758 649\$

*Inclut le bois mis en marché par les propriétaires eux-mêmes



Mise en marché des bois d'aménagement

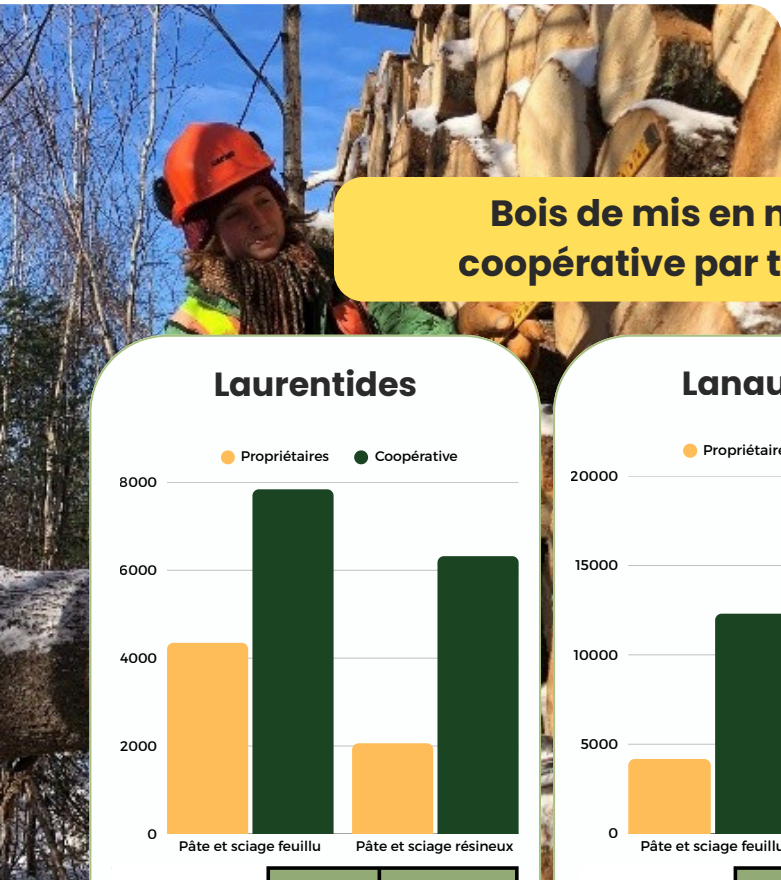

Bois de mis en marché par la coopérative par territoire (tmv)

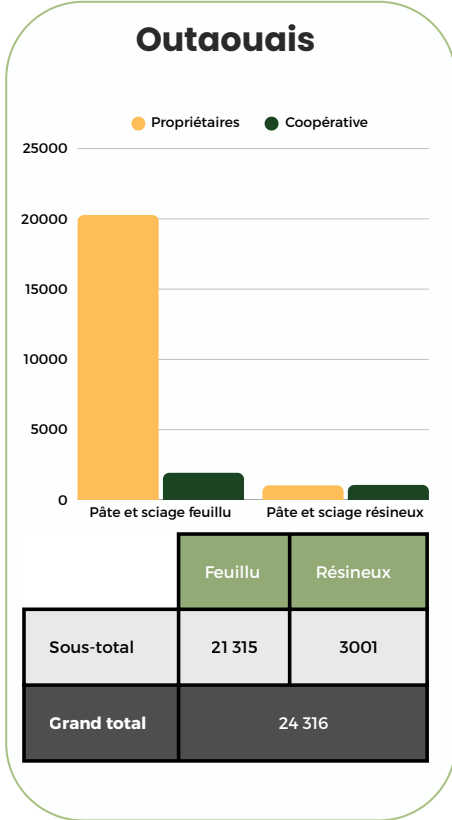
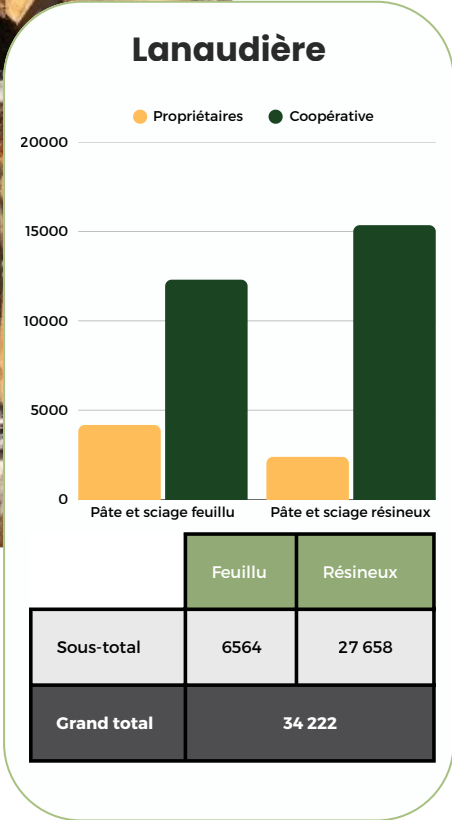
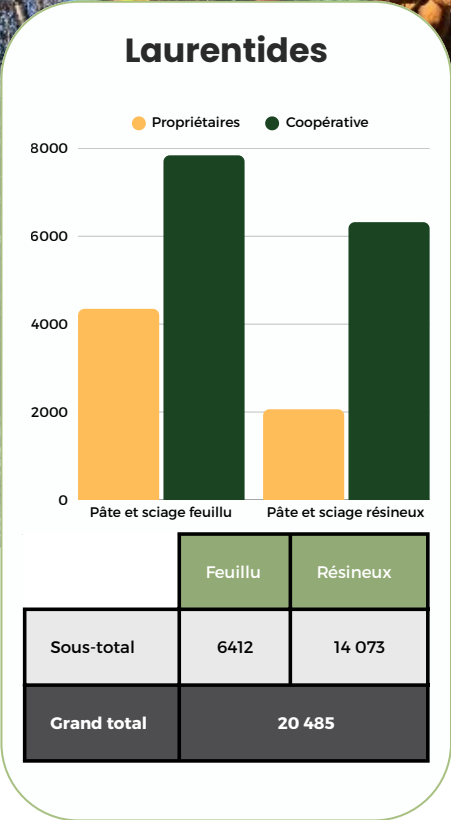

Le bois mis en marché équivaut à 2395 voyages de bois

Programmes de remboursement de taxes 2024

Un service apprécié...

Depuis 2015, la coopérative a développé une initiative qui permet aux membres de s'assurer du suivi de leur remboursement de taxes. Ce service évite aux membres de se préoccuper de préparer eux-mêmes leurs demandes.

Chaque année, la coopérative effectue le suivi et les compilations nécessaires pour assurer la validité des crédits, produit les documents gouvernementaux requis et transmet, pendant la période de réclamation, toutes les informations aux membres afin qu'ils puissent compléter leur demande. La propriétaire n'a alors qu'à inclure ces informations dans son rapport d'impôt ou à les fournir à son comptable, puis à attendre son remboursement.

Lors de la première année, 36 membres s'étaient inscrits à ce service. Au cours de la dernière année, ce sont 351 demandes provenant de nos membres qui ont été traitées.



► **163** membres ont réalisé ou fait réaliser des travaux dans le cadre du programme de remboursement de taxes foncières, pour une valeur totale de **765 347 \$**, afin de pouvoir bénéficier de leur remboursement de taxes foncières.

Programmes de remboursement de taxes foncière 2024

TYPE DE TRAVAUX	AGENCE			
	TOTAL	Laurentides	Lanaudière	Outaouais
Plan d'aménagement forestier	134 769\$	60 554\$	38 438 \$	35 777\$
Préparation-reboisement-entretien	28 581\$	18 089\$	-\$	10 492 \$
Travaux non commerciaux	1 161\$	- \$	1 161\$	-\$
Travaux de récolte	181 204\$	66 033\$	53 532\$	61 639\$
Travaux autres	26 653\$	13 120 \$	3 245\$	10 288\$
Voirie et ponceaux	269 739\$	142 268\$	125 642\$	101 829\$
Visites-conseils	23 240\$	11 205\$	9 545\$	2 490\$
Total	765 347\$	311 269\$	231 563\$	173 076,00 \$
Nombre de propriétaires desservis	163	74	56	33
Nombre de rapports	160	71	53	36
Service de suivi des crédits	351	170	119	62

Capital humain



Le capital humain chez Terra-Bois représente l'ensemble des compétences, des connaissances et des talents de notre personnel.

Il constitue un atout essentiel pour la performance et l'innovation. La coopérative favorise le développement de ses équipes en investissant dans la formation et le bien-être de ses ressources professionnelles.

Ressources humaines

Emplois spécialisés	Nombre	Semaine/personne
Ingénieurs forestiers	5	248
Techniciens forestiers et bioécologie	14	582
Autres professionnels	3	108
Ouvriers sylvicoles	1	34
Personnel administratif et de soutien	3	156
Stagiaires	1	12
Total	27	1140

La coopérative fait également appel à plusieurs entrepreneurs, principalement pour les services de récolte et de transport du bois, mais aussi pour certains travaux particuliers.

► FORMATIONS

Les membres de l'équipe ont pu bénéficier de diverses formations (carbone forestier, transition numérique, nouvelles technologies, etc.) afin d'accroître leurs compétences et de bien remplir leur rôle auprès de nos membres.

► CNESST

Le respect de la santé et de la sécurité au travail est fondamental pour protéger les employés, réduire les accidents et garantir un environnement sain. Au cours de l'année 2023-2024, aucun accident n'a été rapporté et aucune lésion professionnelle n'a entaché notre dossier. Terra-Bois est d'ailleurs membre de longue date de la mutuelle de prévention Prévibois.

► PARTICIPATION

Plusieurs membres de notre équipe sont régulièrement invités à s'exprimer lors de panels en tant que spécialistes ou invités en tant que présentateurs/conférenciers dans le cadre de différents événements organisés par des collaborateurs et partenaires.





Services environnementaux

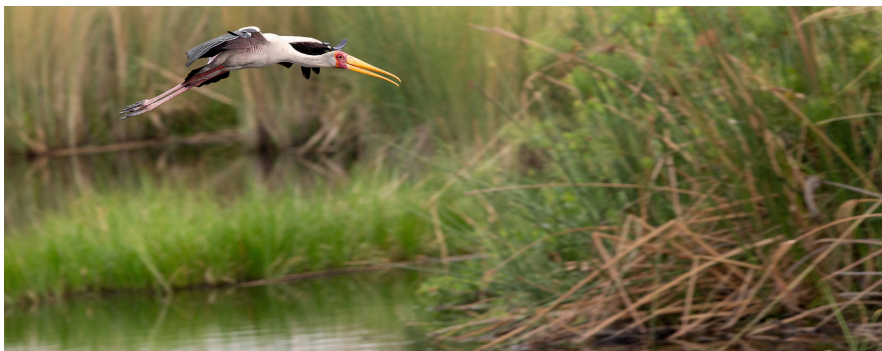

Depuis 2020, Terra-Bois réalise divers mandats en environnement et propose un éventail de services à ses membres et clients. Porté par une équipe de six professionnels. Le service compte :

4 grands volets

- études et caractérisation (ex. délimitation de la ligne des hautes eaux et caractérisation des milieux humides)
- demandes de certificats (ex. certificat environnemental CA 22, autorisation de la CPTAQ, etc.)
- restauration et aménagement (ex. aménagement de rive, restauration de milieux dégradés)
- conservation et gestion (ex. plan des ravages de cerfs, espèces végétales envahissantes).

Au cours de l'année 2024-2025, nous avons réalisé un peu plus de 50 mandats.



Projets de recherche et développement (RSDE)



Dans sa culture d'entreprise

Terra-Bois s'est toujours préoccupée de tenir compte de la science dans la réalisation de ses activités et de l'impact de son évolution sur celles-ci.

En plus de collaborer régulièrement avec différents organismes de recherche et universités sous la forme de partenariats, nous avons, depuis quelques années, initié des projets de recherche internes menés par nos professionnels afin de vérifier et valider certaines hypothèses jugées avantageuses, que ce soit comme nouveaux traitements ou comme mesures de mitigation lors de nos travaux réguliers.

Cette initiative nous permet, en fin d'année, de procéder à des demandes de crédits d'impôt auprès des gouvernements et de récupérer une partie des sommes investies dans ces projets de recherche.

En 2024-2025, Terra-Bois a travaillé *sur 4 projets*

- 1 L'impact des conditions locales sur la diversité des sous-bois des érablières.
- 2 L'aménagement forestier des ravages de cerfs de Virginie dans un contexte de changement climatique.
- 3 Les effets des différents traitements de récolte partielles sur les réservoirs de carbone forestier.
- 4 L'impact du climat sur les érablières en production – diversité des espèces compagnes.



Autres mandats

La Fondation de la Faune du Québec (FFQ) a participé au financement des plans d'orientation pour deux ravages de cerfs de Virginie (Hill Head et Montcalm) dans la forêt privée des Laurentides.
www.fondationdelafaune.qc.ca

Chaque année, la coopérative Terra-Bois est sollicitée pour collaborer ou participer à d'autres mandats en lien avec les expertises et compétences de son personnel.

Outre les diverses expertises professionnelles et légales régulièrement mobilisées, voici quelques exemples de collaborations réalisées au cours de la saison

Développement ornithologique Argenteuil (DOA)

La collaboration de Terra-Bois dans cette initiative remonte à 2018. DOA possède aujourd'hui le plus grand réseau de suivi de nichoirs au Québec. Entre 5 et 10 nichoirs sont installés chaque année sur les propriétés de nos membres. Notre engagement se traduit également par le prêt de personnel pour la collecte d'informations sur le terrain et la production de cartes géomatiques.

www.developpementornithologiqueargenteuil.org

Le projet corridors écologiques

En collaboration avec les maîtres d'œuvre de chaque territoire (Éco-corridor Laurentiens, la Fiducie des écosystèmes de Lanaudière et le Conseil régional en environnement et développement durable de l'Outaouais – CREDDO), Terra-Bois participe à ce projet depuis 2019. Comme organisation de propriétaires de boisés, notre participation a été principalement sollicitée pour la production de fiches d'information qu'on inclut dans les plans d'aménagement, la participation à des conférences et à l'organisation de visite terrain démontrant les travaux d'aménagement forestier durable réalisés par les membres de la coopérative.

www.ecocorridorslaurentiens.org , <https://fcelanaudiere.ca/> , www.creddo.ca

Projet pivot

Le projet forestier PIVOT, développé par Écotierra, est une initiative visant à valoriser les forêts privées à travers le marché du carbone. Les propriétaires qui adhèrent reçoivent une compensation monétaire, à condition de respecter certaines obligations. Actuellement, une dizaine de membres participent à cette initiative.

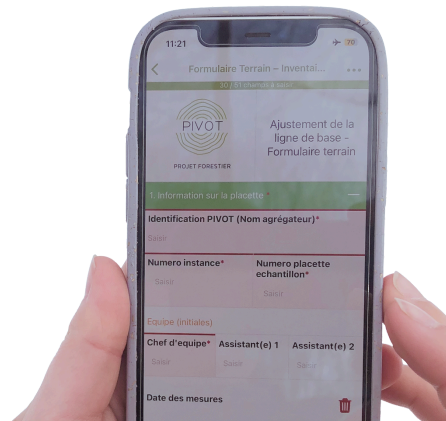

Projet de « MRC modèle »

Ce projet majeur, réalisé avec la participation de la MRC d'Argenteuil, constitue une approche novatrice pour la gestion durable du territoire forestier dans la perspective des changements climatiques. Il permettra la mise en place d'une série d'outils, d'analyses sectorielles, de validations terrain, ainsi que de programmes de sensibilisation et de promotion des meilleures pratiques de gestion durable auprès des élus et des propriétaires de boisés. Ce travail conduit également à une réflexion importante sur les éléments à intégrer dans la réglementation municipale concernant l'aménagement des boisés privés de cette MRC. Enfin, le projet est devenu une référence pour établir les conditions favorables à la réalisation des objectifs de durabilité et de résilience des forêts privées.

Au cours de la dernière année, nous avons poursuivi nos efforts pour accroître la visibilité de la coopérative sur les différents médias web. Nos publications régulières et structurées sur les réseaux sociaux permettent désormais d'informer efficacement nos membres ainsi que le grand public sur nos activités.

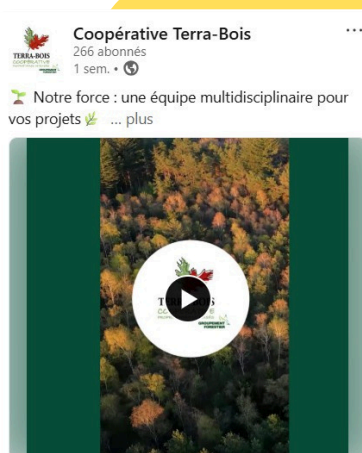

La coopérative Terra-Bois continue d'évoluer et de se transformer. Les services professionnels en environnement occupent une place de plus en plus centrale au sein de notre organisation. Le lancement du service Terra-Nature fait partie des réalisations marquantes de cette période.

Dans cette même volonté de mettre en valeur nos actions, nous avons entrepris un repositionnement de notre image, avec l'appui de professionnels, afin de mieux refléter nos valeurs et de clarifier notre mission et notre vision à travers l'ensemble de nos services.

Une séance photo professionnelle a eu lieu au bureau de Lachute au cours de l'été, et d'autres suivront à Lanaudière et dans l'Outaouais à l'été 2025. Ces initiatives contribueront à renforcer notre rayonnement, tant dans les médias traditionnels que sur les plateformes numériques.

Société Terra-Nature

La population actuelle manifeste un intérêt, une connaissance et un attachement accrus aux valeurs environnementales ainsi qu'aux actions concrètes à mettre en place pour avoir un impact positif dans leur milieu de vie.

Cette filiale, créée en partenariat en 2023, vise à proposer des services d'aménagement d'infrastructures, d'entretien de milieux naturels et des services esthétiques pour les petits lots boisés.

Elle offre également des services personnalisés et clé en main à une clientèle ciblée. Possédant ses propres équipements, Terra-Nature permet d'élargir l'éventail du champ d'action de la coopérative et de répondre aux besoins croissants des propriétaires privés ainsi que des entités publiques détenant de petits lots boisés et des parcs.

- Entretien, élagage et broyage
- Renaturalisation et restauration de milieux naturels
- Création, amélioration, entretien et sécurisation de sentiers multiusages
- Embellissement des milieux boisés

Contactez-nous



Laurentides
450 562.1126
pierre.baril@societeterranature.ca



Terra nature



Lanaudière
450 541.0124
eloi.lemay@societeterranature.ca



societeterranature.ca

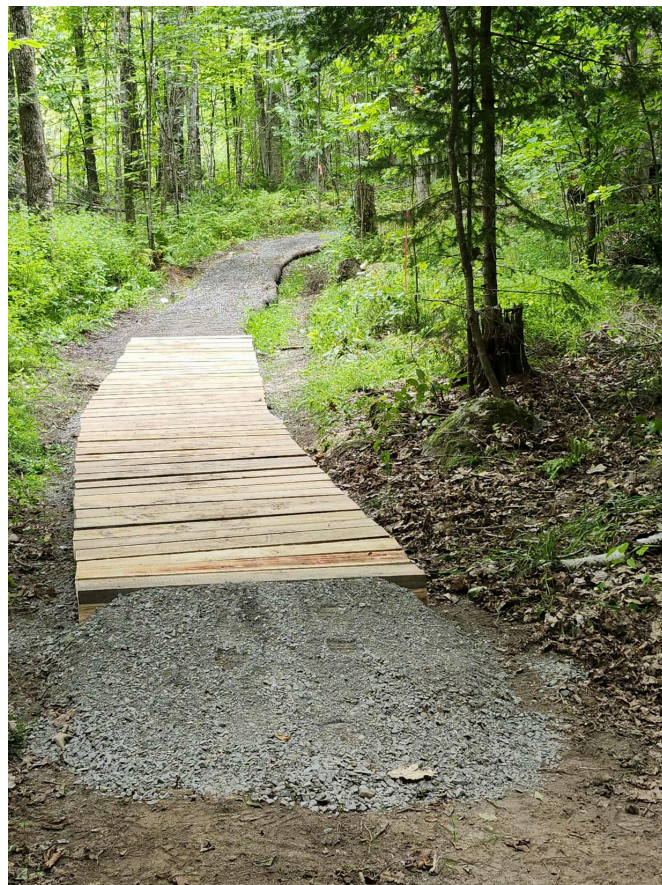



Perspectives pour 2025-2026

- Dès l'année 2025-2026, d'offrir à nos membres ayant des propriétés en Mauricie la possibilité d'être desservis dans ce territoire.
- Nous déploierons des efforts pour visiter les propriétés de nos membres au moins tous les 5 ans et assurer un suivi des travaux réalisés.
- La refonte de notre image de marque nous conduira à revoir notre logo, notre site web ainsi que l'ensemble de notre identité visuelle.
- Compte tenu de l'accroissement important des budgets d'aménagement, nous pourrions devoir recruter de nouvelles ressources professionnelles. Comme par le passé, Terra-Bois continuera d'investir dans la formation de ses équipes afin de garantir à nos membres le meilleur encadrement et accompagnement.
- Le contexte économique difficile que traverse l'industrie forestière nous oblige à demeurer vigilants. La recherche de marchés et de meilleurs prix demeure un enjeu majeur, sachant que près de 85 % de nos activités reposent sur la récolte du bois.
- Terra-Bois continuera à s'impliquer dans le développement d'initiatives liées à la captation de carbone à travers nos travaux d'aménagement durable, ainsi que dans le développement de marchés pour la vente de crédits-carbone.
- Débutés en 2023, nous poursuivrons nos relations avec le monde de la recherche et de la science, en collaborant à des projets visant l'amélioration des connaissances. Notre objectif est de transposer la science sur le terrain.
- Nous continuerons également le déploiement de notre programme RS&DE (recherche scientifique & développement expérimental), toujours en lien avec l'objectif d'adapter nos travaux d'aménagement forestier durable pour assurer la préservation de la biodiversité et tenir compte des changements climatiques.
- L'année 2025-2026 sera également marquée par une transition à la direction générale de la coopérative Terra-Bois, un changement de garde annoncé.

Des partenaires indispensables

Comme toujours, la coopérative Terra-Bois tient à souligner le travail, la contribution et la collaboration des nombreuses organisations qui œuvrent dans son écosystème.

Sans leur apport, nos efforts pour atteindre nos objectifs et donner vie à notre mission seraient considérablement réduits.

Des remerciements *bien mérités*

Nous souhaitons remercier les administrateurs de la coopérative pour leur appui constant, leur dévouement envers la cause des propriétaires de boisés engagés, leur clairvoyance lors des échanges et leur contribution au développement et à la saine gestion de l'organisation.

Un remerciement particulier s'adresse également à toute l'équipe de professionnels, à nos travailleurs sylvicoles et à nos entrepreneurs, pour leur passion, leur performance et leur engagement au quotidien.

Enfin, nous adressons nos remerciements tout particuliers à nos membres pour leur implication dans l'aménagement durable de leurs boisés et pour la confiance qu'ils nous accordent année après année.





TERRA-BOIS
COOPÉRATIVE

PROPRIÉTAIRES DE BOISÉS

**GROUPEMENT
FORESTIER**



Laurentides

387, rue Lafleur
Lachute, QC
J8H 1R2
T : 450 562.1126

Lanaudière

580, rue St-Viateur
Joliette, QC
J6E 3B6
T : 450 398.0408

Outaouais

102, Chemin Montréal Est
Gatineau, QC
J8M 1C8
T : 819 986.1031



✉ info@terra-bois.qc.ca

 terra-bois.qc.ca